



Συστήματα Λογισμικού Διαχείρισης  
Επιχειρησιακών Πόρων (ERP)  
ΠΜΣ "Προηγμένα Συστήματα Πληροφορικής"



## Περιεχόμενα

---

<b>5. Κύκλωμα Πωλήσεων</b> .....	4
<b>5.1. Καταχώρηση Παραστατικών Πωλήσεων</b> .....	5
<b>5.1.1. Γενικά Στοιχεία</b> .....	6
<b>5.1.2. Παράδοση - Διακίνηση</b> .....	8
<b>5.1.3. Διεθνής Συναλλαγές</b> .....	9
<b>5.1.4. Λοιπά Στοιχεία</b> .....	10
<b>5.1.5. Γραμμές Παραστατικού</b> .....	10
<b>5.2. Σχετικές Εργασίες Παραστατικού Πωλήσεων</b> .....	15
<b>5.3. Ακύρωση Παραστατικών Πωλήσεων</b> .....	22
<b>5.3.1. Ακύρωση με Αντιλογισμό</b> .....	23
<b>5.3.2. Αναίρεση κινήσεων</b> .....	24
<b>5.3.3. Επανεκδοση με Αντιλογισμό</b> .....	24
<b>5.3.4. Άρση εκκρεμοτήτων</b> .....	25
<b>5.4. Μετασχηματισμοί Παραστατικών Πωλήσεων</b> .....	25
<b>5.4.1. Γενικά</b> .....	25
<b>5.4.2. Διαδικασία και Επιλογές Μετασχηματισμού</b> .....	27
<b>5.4.3. Επεξεργασία παραστατικών</b> .....	29
<b>5.4.4. Μαζικός μετασχηματισμός</b> .....	30
<b>5.4.5. Μετασχηματισμός παραστατικών πωλήσεων σε αγορών</b> .....	31



## Πίνακας Διαγραμμάτων

---

Εικόνα 1. Γενικά Στοιχεία Παραστατικού Πωλήσεων .....	5
Εικόνα 2. Στοιχεία Παράδοσης Διακίνησης .....	8
Εικόνα 3. Στοιχεία Διεθνών Συναλλαγών .....	9
Εικόνα 4. Λοιπά Στοιχεία Παραστατικού Πωλήσεων .....	10
Εικόνα 5. Γραμμές Παραστατικού Πωλήσεων .....	11
Εικόνα 6. Ανάλυση Γραμμών Παραστατικού Πωλήσεων .....	11
Εικόνα 7. Κάλυψη Εκκρεμοτήτων .....	13
Εικόνα 8. Στοιχεία Κόστους .....	13
Εικόνα 9. Εναλλακτικά Είδη.....	14
Εικόνα 10. Διακανισμός.....	16
Εικόνα 11. Αντιστοίχιση .....	17
Εικόνα 12. Εξόφληση .....	18
Εικόνα 13. Φάκελος Κοστολόγησης .....	19
Εικόνα 14. Ακύρωση Παραστατικών Πωλήσεων.....	23
Εικόνα 15. Μετασχηματισμός από Ευρετήριο .....	26
Εικόνα 16. Επιλογές Μετασχηματισμού .....	27
Εικόνα 17. Επεξεργασία Παραστατικών .....	29
Εικόνα 18. Μαζικός Μετασχηματισμός.....	31
Εικόνα 19. Μετασχηματισμός Παραστατικών Πωλήσεων σε Αγορών .....	32



## 5. Κύκλωμα Πωλήσεων

Στην παρούσα διδακτική ενότητα θα γίνει μια εκτενής παρουσίαση του τρόπου εκτέλεσης των κινήσεων που αφορούν το κύκλωμα των πωλήσεων. Αρχικά παρουσιάζεται η καταχώρηση παραστατικών πωλήσεων και επιδεικνύονται οι σχετικές εργασίες οι οποίες μπορούν να εκτελεστούν με αυτά. Στη συνέχεια αναλύονται οι τρόποι αντιλογισμού και αναιρέσης των κινήσεων που αφορούν πωλήσεις. Τέλος εισάγεται η έννοια του μετασχηματισμού των παραστατικών πωλήσεων και επιδεικνύεται ο τρόπος εκτέλεσής της στο σύστημα. Μετά το πέρας αυτής της ενότητας οι διδασκόμενοι θα είναι σε θέση να κατανοούν και να χρησιμοποιούν με επιτυχία τις κινήσεις που αφορούν το κύκλωμα πωλήσεων στην εφαρμογή Softone. Έπειτα σας παροτρύνουμε να δοκιμάσετε τις γνώσεις σας προσπαθώντας να ολοκληρώσετε τις ασκήσεις αυτοαξιολόγησης που αναφέρονται στην ενότητα αυτή. Αξίζει να σημειωθεί πως το κύκλωμα των πωλήσεων είναι όμοιο με αυτό των αγορών αν κανείς το εξετάσει από την οπτική γωνία του προμηθευτή. Μια αγορά δηλαδή για την εταιρία μας αποτελεί ταυτόχρονα και μια πώληση για τον προμηθευτή της. Για το λόγο η ανάλυση του κυκλώματος παρουσιάζει πολλές ομοιότητες με την αντίστοιχη ανάλυση του κυκλώματος των αγορών.

Τέλος, θα πρέπει να αναφερθεί ότι οι διδασκόμενοι θα μπορούν να ανατρέχουν και στα εγχειρίδια των προηγούμενων μαθημάτων για τυχόν επίλυση αποριών που σχετίζονται με γενικά στοιχεία του περιβάλλοντος αλληλεπίδρασης.

## 5.1. Καταχώρηση Παραστατικών Πωλήσεων

Η εφαρμογή είναι σχεδιασμένη ώστε η καταχώρηση όλων των παραστατικών πωλήσεων να πραγματοποιείται από ένα και μόνο ευρετήριο. Συνεπώς για την καταχώρηση κάθε μορφής παραστατικού πωλήσεων, όπως για παράδειγμα παραγγελίας, δελτίου αποστολής, τιμολογίου κτλ, ο χρήστης καλείται να επιλέξει από το κεντρικό μενού της εφαρμογής «Πωλήσεις» - «Παραστατικά». Η οθόνη που θα παρουσιαστεί αποτελεί το κεντρικό ευρετήριο του κυκλώματος των πωλήσεων. Πατώντας το πλήκτρο «Νέα εγγραφή» βρίσκεστε στην οθόνη καταχώρησης νέου παραστατικού πωλήσεων, τα πεδία της οποίας παρουσιάζονται παρακάτω.

Κωδικός ανεύρεσης	Κωδ	Περιγραφή	Κωδ.παρτίδας	Α.Χ.	Ποσ.1	Τιμή	Εκπτ.%1
1	10007	Υπνόσκακος -15α		Κεν/κό	1	169,00	
2				Κεν/κό			

Εικόνα 1. Γενικά Στοιχεία Παραστατικού Πωλήσεων

- **Σειρά:** Επιλέγετε τη Σειρά του παραστατικού που θέλετε να καταχωρήσετε (πχ. παραγγελία σε πελάτη). Η σειρά υποδηλώνει το είδος του προς



καταχώρηση παραστατικού πωλήσεων, τα οποία έχουν παρουσιαστεί στην 1<sup>η</sup> ενότητα του σεμιναρίου. Επιλέγοντας τη Σειρά συμπληρώνονται τα πεδία «**Τύπος**», «**Αριθμός**» με τον επόμενο διαθέσιμο αριθμό της συγκεκριμένης σειράς.

- **Παραστατικό:** Στο πεδίο αυτό συμπληρώνετε τον αριθμό του παραστατικού που καταχωρείτε. Το πεδίο "Παραστατικό" θα συμπληρωθεί αυτόματα εφόσον η σειρά αφορά μηχανογραφημένο παραστατικό (στις παραμέτρους της Σειράς έχετε δηλώσει "Σύνθεση κωδικού παραστατικού: [Ναι]"). Εφόσον η Σειρά αφορά χειρόγραφο παραστατικό τότε θα πρέπει να συμπληρώσετε στο πεδίο αυτό τον αριθμό του χειρόγραφου.
- **Ημερομηνία:** Προτείνεται η ημερομηνία με την οποία έχετε εισαχθεί στην εφαρμογή.
- **Υποκατάστημα:** Προτείνεται πάντα το υποκατάστημα με το οποίο κάνετε εισαγωγή στην εφαρμογή και εδώ καταχωρείται το υποκατάστημα της εταιρίας στο οποίο πραγματοποιείται η κίνηση πωλήσεων.
- **ΑΧ:** Καταχωρείται ο αποθηκευτικός χώρος της εταιρίας στον οποίο πραγματοποιείται η κίνηση πωλήσεων.

### 5.1.1. Γενικά Στοιχεία

- **Πελάτης:** Συμπληρώνετε το συναλλασσόμενο που αφορά η κίνηση πωλήσεων. Με την επιλογή του συμπληρώνονται αυτόματα τα πεδία "Πωλητής", "Πληρωμή", "Αποστολή", εφόσον αυτά έχουν συμπληρωθεί στην εγγραφή του πελάτη.
- **Υποκατάστημα ( Πελάτη ):** Επιλέγετε το υποκατάστημα του συγκεκριμένου πελάτη που αφορά η κίνηση πωλήσεων. Με την επιλογή του υποκαταστήματος θα συμπληρωθούν αυτόματα τα πεδία "Πωλητής", "Πληρωμή", "Αποστολή" που έχετε ορίσει στο υποκατάστημα.
- **Αγοραστής :** Προτείνεται ο πωλητής του συναλλασσομένου - υποκαταστήματος που έχετε επιλέξει.



- **Πληρωμή:** προτείνεται ο τρόπος πληρωμής που έχετε ορίσει στο συναλλασσόμενο (Βλ. Τρόποι πληρωμής - Διακανονισμοί). Ανάλογα με την παραμετροποίηση της Σειράς του παραστατικού (Ειδικά στοιχεία – Εξόφληση) με την επιλογή συγκεκριμένου τρόπο πληρωμής δημιουργείται αυτόματα και κίνηση είσπραξης. Ο τρόπος πληρωμής είναι αυτός που καθορίζει το χρονικό σημείο στο οποίο το παραστατικό καθίσταται απαιτητό.
- **Διακίνηση:** πεδίο όπου επιλέγετε το σκοπό διακίνησης του παραστατικού. Προτείνεται αυτός που έχετε ορίσει στο σχεδιασμό του τύπου του παραστατικού.
- **Αποστολή:** πεδίο όπου επιλέγετε το τρόπο παραλαβής. Προτείνεται αυτός που έχετε ορίσει στο συναλλασσόμενο.
- **Καθεστώς ΦΠΑ:** προτείνεται το καθεστώς ΦΠΑ του συναλλασσομένου.
- **Νόμισμα:** προτείνεται το νόμισμα του συναλλασσομένου.
- **Ισοτιμία:** Εμφανίζεται η ισοτιμία του νομίσματος του παραστατικού με το νόμισμα της εταιρείας.
- **Ισοτιμία συναλ.:** Εισάγετε την ισοτιμία του νομίσματος του συναλλασσόμενου.
- **Εγκ. - Ακυρ. - Εκτ.:** τα πεδία αυτά συμπληρώνονται αυτόματα από την εφαρμογή όταν το παραστατικό εγκριθεί (εφόσον χρησιμοποιείτε σενάρια εγκρίσεων) ή ακυρωθεί ή εκτυπωθεί.
- **Αιτιολογία:** Στο πεδίο αυτό μπορείτε να επιλέξετε κάποια αιτιολογία από τον ομώνυμο πίνακα είτε να πληκτρολογήσετε τη δική σας.

Στις γραμμές του παραστατικού συμπληρώνετε τα Είδη – Υπηρεσίες – Πάγια που θα συμμετέχουν στο παραστατικό. Οι γραμμές παραστατικού αναλύονται παρακάτω σε αυτή την ενότητα.

Στο κάτω μέρος του παραστατικού εμφανίζονται τα στοιχεία της συνολικής ποσότητας, η έκπτωση, η καθαρή αξία του παραστατικού, η αξία ΦΠΑ του παραστατικού, η αξία εξόδων καθώς και η συνολική αξία του παραστατικού.

### 5.1.2. Παράδοση - Διακίνηση

Στη σελίδα «**Παράδοση διακίνηση**» συμπληρώνετε στοιχεία παράδοσης καθώς και στοιχεία για τριγωνικές συναλλαγές.

The screenshot shows a web application window titled 'Παραστατικά' with a sub-window 'ΠΑΡΧ000006 - 26/05/2011'. The main content area is divided into several sections:

- General Information:** Includes fields for 'Σειρά:' (7021 ΠΑΡΧ), 'Τύπος:' (7021 Παραγγελία (Δα-Τμ.)), 'Παραστατικό:' (ΠΑΡΧ000006), 'Αριθμός:' (6), 'Ημερ/νία:' (26/05/2011), 'Υποκ/μα:' (1000 Εδρα), and 'Α.Χ.:' (1000 Κεν/κό).
- Delivery Details:** A section titled 'Στοιχεία παράδοσης' with fields for 'Υποκ.πελ.:', 'Διεύθυνση:' (Τραπεζος 3), 'Τ.Κ.:' (17561), 'Περιοχή:' (Αίγιο), and 'Πόλη:' (Αίγιο).
- Transfer Information:** A section titled 'Μεταφορά' with dropdown menus for 'Αποστολή:' (103 Μεταφορική Εταιρεία), 'Μεταφορέας:' (101 Γενική Μεταφορική), 'Μεταφ. μέσο:' (2 Μεταφορικό Μέσο 2), 'Αριθ.Μεταφ.μέσου:' (ΖΗΖ 2000), 'Δρομολόγιο:' (1001 Δρομολόγιο Ν. Αττικής), and 'Προτεραιότητα:' (102 Χαμηλή).
- Logistics:** A section titled 'Ημερομηνίες' with fields for 'Ημερ φόρτωσης:' and 'Ημερ παράδοσης:'.
- Triangular Transactions:** A section titled 'Τριγωνικές συναλλαγές' with fields for 'Παραγγελία από:', 'Αποστολή σε:', 'Τιμολογείται ο:', 'Συνεργάτης:', 'Υποκ/μα:', 'Υποκ/μα:', 'Υποκ/μα:', and 'Υποκ.συνεργάτη:'.

Εικόνα 2. Στοιχεία Παράδοσης Διακίνησης

- Στην περιοχή «**Στοιχεία παράδοσης**» εμφανίζεται το υποκατάστημα του πελάτη (εφόσον έχετε επιλέξει υποκατάστημα στα Γενικά στοιχεία) και προτείνεται η διεύθυνση και η πόλη του συναλλασσόμενου, την οποία μπορείτε να αλλάξετε και να προσθέσετε άλλο τόπο παράδοσης για το συγκεκριμένο παραστατικό.
- Στη «**Μεταφορά**» συμπληρώνετε τα στοιχεία μεταφοράς του παραστατικού και των εμπορευμάτων. Εφόσον έχετε συμπληρώσει τα στοιχεία στην καρτέλα του συναλλασσόμενου θα προτείνονται αυτόματα στο παραστατικό με την επιλογή του συναλλασσόμενου.





- Στις «**Ημερομηνίες**» συμπληρώνετε τις ημερομηνίες φόρτωσης και παράδοσης των εμπορευμάτων.
- Στο «**Δεύτερο χώρο ενδοδιακίνησης**», σε περίπτωση ενδοδιακίνησης, συμπληρώνετε το υποκατάστημα και τον δεύτερο Αποθηκευτικό χώρο.
- Στις «**Τριγωνικές συναλλαγές**» ορίζετε το συναλλασσόμενο της παραγγελίας, αποστολής και τιμολόγησης και τα υποκαταστήματά τους. Εάν συμπληρώσετε συναλλασσόμενο αποστολής ή τιμολόγησης στο μετασχηματισμό του παραστατικού σε δελτίο αποστολής ή τιμολόγιο, η εφαρμογή θα προτείνει αυτόν που ορίσατε στα αντίστοιχα πεδία.

### 5.1.3. Διεθνής Συναλλαγές

Στη σελίδα «**Διεθνείς συναλλαγές**» συμπληρώνετε τα στοιχεία ισοτιμιών και Intrastat.

Τα πεδία «Ισοτιμία» & «Ισοτιμία συναλλ.» συμπληρώνονται από τη σελίδα «Γενικά στοιχεία». Οι διεθνείς συναλλαγές αποτελούν εξειδικευμένο αντικείμενο το οποίο δεν θα αναλυθεί στο συγκεκριμένο επίπεδο του σεμιναρίου.

Εικόνα 3. Στοιχεία Διεθνών Συναλλαγών



#### 5.1.4. Λοιπά Στοιχεία

Στη σελίδα «**Λοιπά στοιχεία**» συμπληρώνετε επιπλέον στοιχεία όπως ειδική σύμβαση, έργο, business unit, κατάσταση παραστατικού.

Λογιστικά	
Λογ/σμός:	<input type="text"/>
Χειρόγραφο:	Όχι <input type="checkbox"/>
Αιτιολογία 2:	<input type="text"/>
Πλήθος ΚΕ.Π.Υ.Ο.:	0
Αξία ΚΕ.Π.Υ.Ο.:	<input type="text"/>

Status, εγκρίσεις	Επιχειρησιακά
Κατάσταση:	Business Unit: <input type="text"/>
Χρήστης έγκρισης: 262 Service	Έργο: <input type="text"/>
Ημερ. έγκρισης: 31/05/2011 10:59	Εγκατάσταση: <input type="text"/>
Εγκεκριμένο: Ναι <input checked="" type="checkbox"/>	Ειδική σύμβαση: <input type="text"/>

Παρατηρήσεις

Εικόνα 4. Λοιπά Στοιχεία Παραστατικού Πωλήσεων

#### 5.1.5. Γραμμές Παραστατικού

Στις γραμμές του παραστατικού συμπληρώνετε τα Είδη ή τις Υπηρεσίες ή τα Πάγια που θα συμμετέχουν στο παραστατικό. Τα tabs <Υπηρεσίες> - <Πάγια> ενεργοποιούνται εφόσον έχετε ορίσει την αντίστοιχη παραμετροποίηση στο τύπο του παραστατικού. Στις γραμμές του παραστατικού κάνετε ανεύρεση του κωδικού που επιθυμείτε και συμπληρώνετε ποσότητα, τιμή, έκπτωση και αξία. Στην παραμετροποίηση της εφαρμογής δίνεται η δυνατότητα να οριστούν οι στήλες οι οποίες θα εμφανίζονται στις γραμμές παραστατικού ανά τύπο



παραστατικού.

Είδη	Κωδικός	Περιγραφή	Ποσ.1	Τιμή	Εκπ.%1	Αξία
1	10007	Υπνόσακος -15ο	1	130,00		130,00
2	10006	Υπνόσακος -20ο	1	315,00		315,00
3	20001	Πυξίδα ρολογιού	1	14,00		14,00
4	40003	Χάρτες Jepsen	1	189,00		189,00

Εικόνα 5. Γραμμές Παραστατικού Πωλήσεων

Επιλέγοντας το νούμερο της γραμμής (διπλό click) ανοίγει παράθυρο με επιπλέον στοιχεία για το είδος που συμμετέχει στη συγκεκριμένη γραμμή. Τα πεδία αυτά μπορούν να συμμετέχουν και στις γραμμές του παραστατικού ως στήλες.

Στοιχεία γραμμής

Είδος: 10004 Υπνόσακος -9ο Τύπος: Κανονικό

Τιμή: 114,00 Φ.Π.Α.: 1310 ΦΠΑ 23% Εκκρεμότητα:

Ποσότητες ανά μον.μέτρησης

Κύρια Μ.Μ.: 101 Τεμ. Ποσ.1: 1 Εκτελ.: Ακυρ.:  
Μ.Μ. 2: 101 Τεμ. Ποσ.2: 1 Μ.Μ.(Τ): 101 Τεμ. Ποσ.(Τ): 1

Διάσταση 1: Διάσταση 2: Διάσταση 3:  
Μάζα: Όγκος:

Εκπτώσεις

Εκπ.%1: Αξία έκπ.1: Εκπ.%2: Αξία έκπ.2:  
Εκπ.%3: Αξία έκπ.3:

Αξία: 114,00 Ανηγμένη αξία: 114,00 Κόστος εισ/γών-εξα/γών: Ε.Φ.Κ.:

Business Unit: 101 Ορεάνες δραστηριότητες Έργο:

Πωλητής: 026 ΣΤΕΛΛΑΚΟΣ Αιτιολογία:

Παρατηρήσεις

OK

Εικόνα 6. Ανάλυση Γραμμών Παραστατικού Πωλήσεων

Με δεξί κλικ πάνω σε μια γραμμή παραστατικού εμφανίζονται οι εξής επιλογές:

- **Serial numbers:** Εάν το είδος παρακολουθείται σε serial number τότε ανάλογα με την παραμετροποίηση του τύπου παραστατικού επιλέγετε ή παράγεται serial number για το είδος. Τα serial numbers αποτελούν εξειδικευμένο αντικείμενο το οποίο δεν θα αναλυθεί στο συγκεκριμένο επίπεδο του σεμιναρίου.



- **Κάλυψη εκκρεμοτήτων:** Αποτελεί έναν εναλλακτικό τρόπο κάλυψης εκκρεμοτήτων (μετασχηματισμού) ανά γραμμή παραστατικού που είναι διαθέσιμος με δεξί κλικ επί της γραμμής. Η συγκεκριμένη δυνατότητα μπορεί να χρησιμοποιηθεί πχ. για την κάλυψη εκκρεμοτήτων παραγγελιών απευθείας από τις γραμμές του δελτίου αποστολής.

Ο μηχανισμός λειτουργεί ως εξής:

- Επιλέγετε το παραστατικό μέσω του οποίου θα γίνει η κάλυψη (πχ. Δελτίο Αποστολής).
- Επιλέγοντας «Κάλυψη εκκρεμοτήτων» στη γραμμή του παραστατικού, εμφανίζεται το πλαίσιο επιλογής παραστατικών.
- Στην παράμετρο «Τύπος» είναι διαθέσιμοι μόνο οι τύποι παραστατικών που δημιουργούν εκκρεμότητα. Με τον χειρισμό Ctrl –Del μπορεί να αφαιρεθεί οποιοδήποτε παραστατικό προς κάλυψη από τη λίστα.
- Με κλικ στο «Οκ» επιστρέφει στην οθόνη του παραστατικού.

Η εφαρμογή διαχωρίζει τη γραμμή του είδους σε τόσες γραμμές όσες και οι γραμμές που υπάρχουν στα παραστατικά που καλύπτονται. Η ποσότητα κάθε γραμμής ενημερώνεται με την ποσότητα που καλύπτεται ανά παραστατικό. Η κάλυψη των εκκρεμοτήτων γίνεται με χρονολογική σειρά, δηλαδή τα παραστατικά με παλαιότερη ημερομηνία καλύπτονται πρώτα.

Όταν το παραστατικό καταχωρηθεί, ενημερώνεται το πεδίο «Εκτελεσμένα» ανά γραμμή με τις ποσότητες που καλύφθηκαν.

- *Σημείωση: Η εργασία κάλυψης εκκρεμοτήτων γραμμών θα πρέπει να εκτελείται στις γραμμές των τελικών παραστατικών και όχι των παραστατικών προέλευσης.*

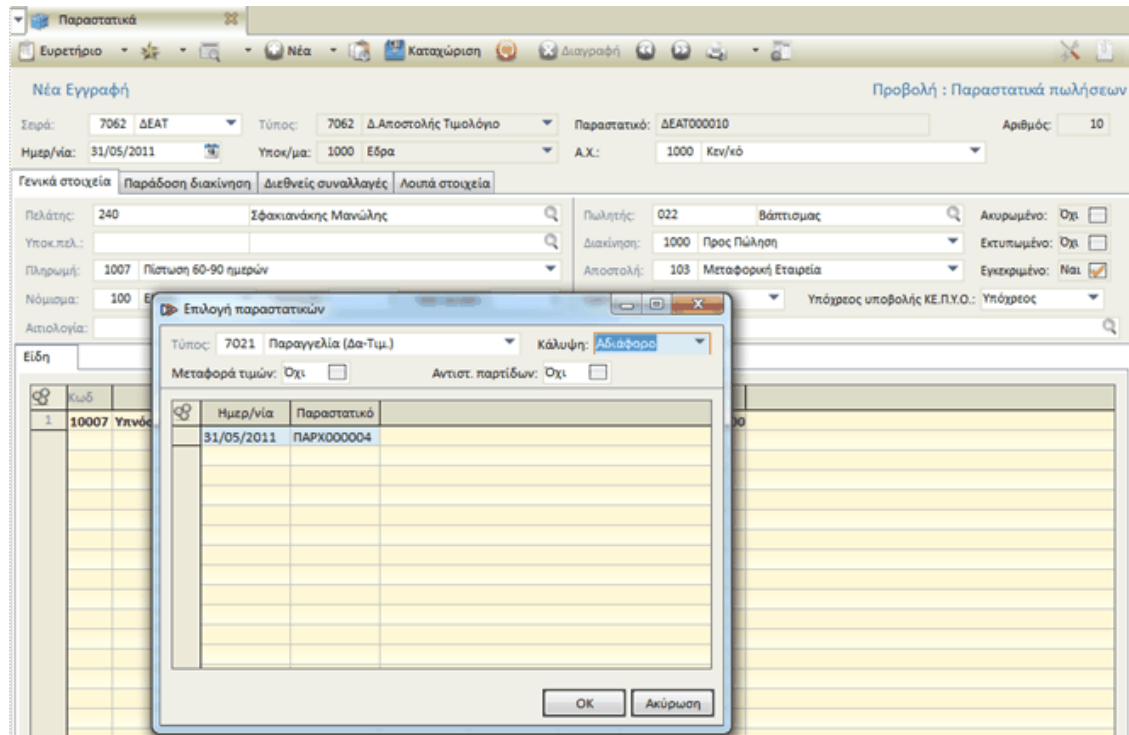

Εικόνα 7. Κάλυψη Εκκρεμοτήτων

- **Στοιχεία Κόστους:** Με την επιλογή «Στοιχεία κόστους» εμφανίζονται τα στοιχεία του κόστους και της αξίας του είδους στο παραστατικό.

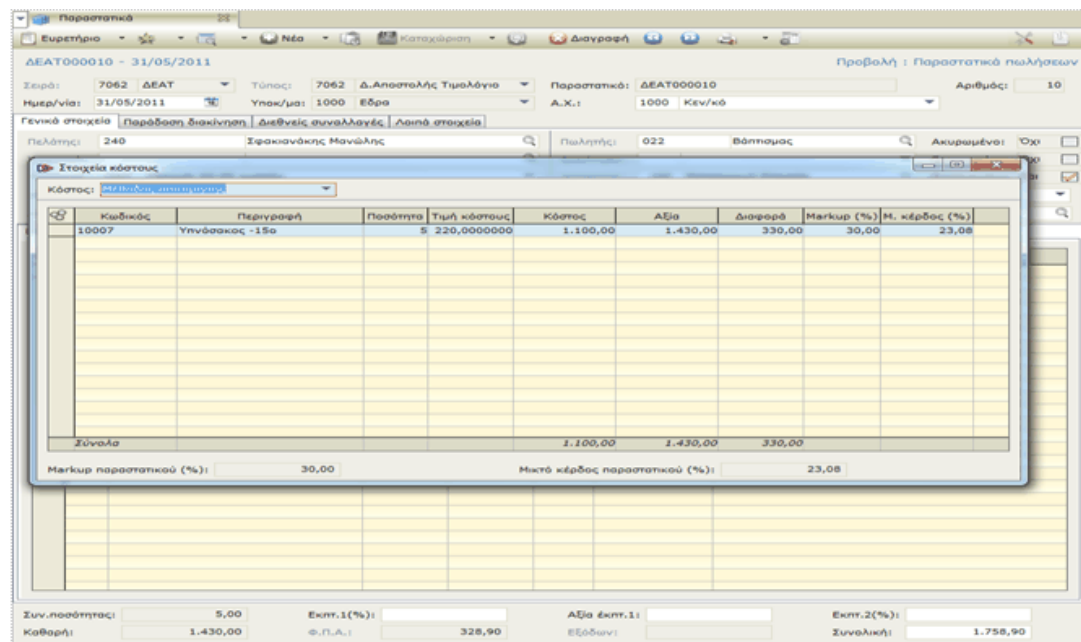

Εικόνα 8. Στοιχεία Κόστους

- **Εναλλακτικά Είδη:** Με την επιλογή «Εναλλακτικά είδη» εμφανίζονται τα είδη της αποθήκης που έχετε ορίσει ως εναλλακτικά του επιλεγμένου είδους. Με την επιλογή ενός από τα εναλλακτικά και «ΟΚ» στο παραστατικό θα αντικατασταθεί το είδος με το εναλλακτικό του.

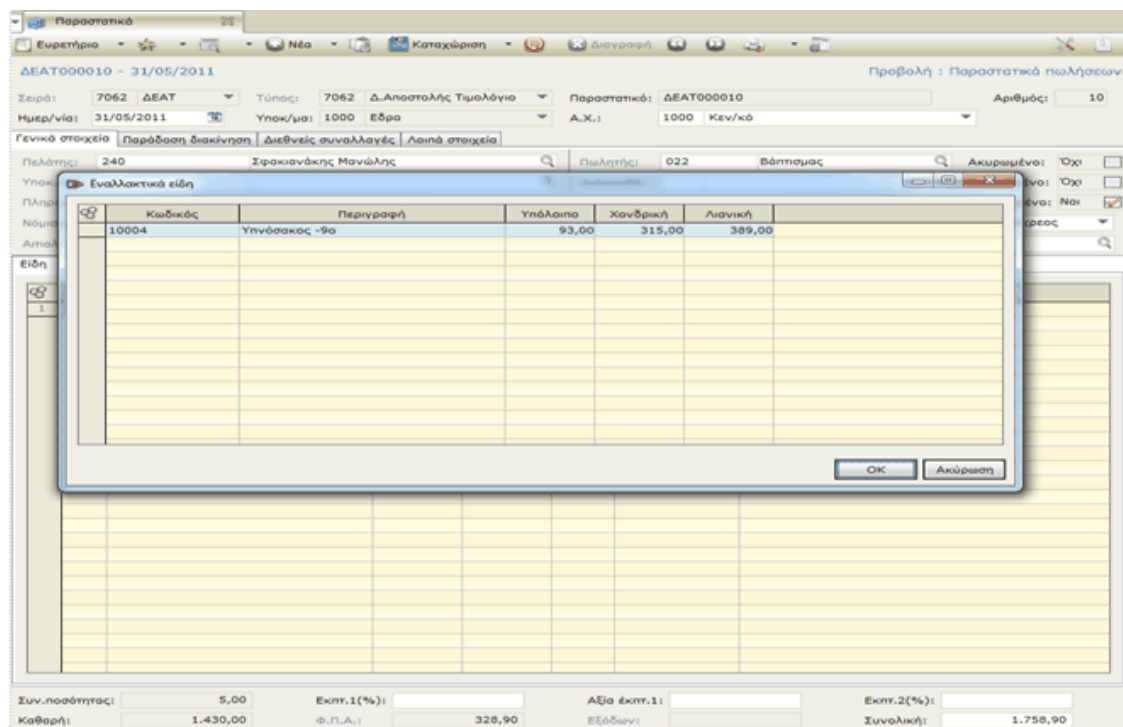

Εικόνα 9. Εναλλακτικά Είδη

- **Συμφωνία είδους:** Εάν εφαρμόζεται συμφωνία στο παραστατικό, επιλέγοντας «Συμφωνία είδους» εμφανίζονται τα στοιχεία της συμφωνίας - τιμολογιακής πολιτικής που αφορούν το συγκεκριμένο είδος. Η συμφωνία είδους αποτελεί εξειδικευμένο αντικείμενο το οποίο δεν θα αναλυθεί στο συγκεκριμένο επίπεδο του σεμιναρίου.
- **Ανάλυση Activity based costing:** Αφορά στο Activity Based costing και στην ανάλυση που μπορείτε να κάνετε στα κέντρα κόστους πάνω στις



γραμμές του παραστατικού. Το activity based costing αποτελεί εξειδικευμένο αντικείμενο το οποίο δεν θα αναλυθεί στο συγκεκριμένο επίπεδο του σεμιναρίου.

## 5.2. Σχετικές Εργασίες Παραστατικού Πωλήσεων

Μέσα από το παραστατικό, στις Σχετικές εργασίες (σύμβολο  στο επάνω δεξιό μέρος της οθόνης καταχώρησης) προβάλλονται στοιχεία μετασχηματισμού, διακανονισμού, τιμολογιακών πολιτικών κτλ του παραστατικού που έχετε επιλέξει.

- **Διακανονισμός:** Εμφανίζεται ο διακανονισμός του συγκεκριμένου παραστατικού τον οποίο μπορείτε να μεταβάλλετε. Ο διακανονισμός ενεργοποιείται εφόσον έχετε επιλέξει τρόπο πληρωμής που χρησιμοποιεί διακανονισμό (αναλυτικά στο *manual* των Διακανονισμών & Δόσεων). Οι αλλαγές που θα κάνετε στα στοιχεία του διακανονισμού, μέσα από τις σχετικές εργασίες, θα ισχύουν μόνο για το συγκεκριμένο παραστατικό. Οι «Διακανονισμοί και Δόσεις» αποτελούν εξειδικευμένο αντικείμενο το οποίο θα αναλυθεί σε επόμενη ενότητα.



Εικόνα 10. Διακανονισμός

- **Αντιστοίχιση:** Μετά την καταχώρηση του παραστατικού με κλικ στη συγκεκριμένη εργασία εμφανίζεται το σχετικό παράθυρο όπου μπορείτε να κάνετε αντιστοίχιση του παραστατικού που μόλις καταχωρήθηκε με άλλα παραστατικά που αφορούν το συναλλασσόμενο (π.χ. τιμολόγιο με είσπραξη). Αντιστοίχιση στην ορολογία της εμπορικής διαχείρισης σημαίνει η σύνδεση ενός παραστατικού που δημιουργεί οικονομική οφειλή με κάποιο παραστατικό που την αναιρεί (π.χ. τιμολόγιο με πληρωμή)



Παραστατικά - 30/05/2011

Σειρά: 7062 ΔΕΑΤ Τύπος: 7062 Δ.Αποστολής Τιμολόγιο Παραστατικό: ΔΕΑΤ000001 Αριθμός: 1

Ημερ/Νία: 30/05/2011

Γενικά στοιχεία

Πλάτης: 101 Οικονομολογία Πάνης Υποκ/μα:

Εργα: Σύμβαση: Εγκατάσταση: Business Unit: Πωλητής: Εισπράκτορας: Συνεργάτης: Υποκ/μα Συν/νου: Από ημερ/νία παρ/κού:

Αντιστοίχιση

Ομαδοποίηση	Ημερομηνία	Ακάλυπτη	Αξία	Παραστατικό	Ομαδοποίηση	Ημερο
1 ΔΕΑΤ000001	29/06/2011	140,22				

Παραστατικό: ΔΕΑΤ000001 Ακάλυπτη αξία: 140,22 FIFO Αντιστοίχιση Διαγραφή αντιστοιχίσεων

Συν.ποσότητας: 1,00 Επτ.1(%): Αξία επτ.1: Επτ.2(%): Καθαρή: 114,00 Φ.Π.Α.: 26,22 Εξόδων: Συνακλή: 140,22

Εικόνα 11. Αντιστοίχιση

Το επάνω μέρος της οθόνης περιλαμβάνει τα φίλτρα για τον περιορισμό των παραστατικών προς αντιστοίχιση. Σημειώστε ότι, η ακάλυπτη αξία καθώς και η ημερομηνία που υπάρχουν στο αριστερό μέρος του grid αναφέρονται στις αξίες και τις ημερομηνίες όπως αυτές προκύπτουν από τον διακανονισμό του παραστατικού.

Στο πεδίο «παραστατικό» χρησιμοποιώντας τον επιλογέα εμφανίζεται η λίστα με τα διαθέσιμα (μη αντιστοιχισμένα) παραστατικά του συναλλασσομένου προς αντιστοίχιση. Με την επιλογή κάποιου, αυτόματα συμπληρώνεται η αξία της αντιστοίχισης. Η αξία που φέρνει αυτόματα το πρόγραμμα στην στήλη Αξία είναι προτεινόμενη και μπορείτε να την μεταβάλετε κατά βούληση (περισσότερα σε επόμενη κατηγορία μαθημάτων). Θα πρέπει τέλος να σημειωθεί ότι διατίθεται η δυνατότητα



- ▶ **Σημείωση:** εάν θέλετε να διαγράψετε παραστατικό πληρωμής που προήλθε από την καταχώρηση παραστατικού πωλήσεων, τότε θα πρέπει να πάτε από το παραστατικό πωλήσεων –Εξόφληση και να επιλέξετε «Διαγραφή παραστατικού» (βρίσκεται στο κάτω αριστερό μέρος της οθόνης).
- **Φάκελος Κοστολόγησης:** Επιλέγετε «Φάκελος κοστολόγησης» ώστε να συνδέσετε το συγκεκριμένο παραστατικό με φάκελο κοστολόγησης εξαγωγών. Η σύνδεση του παραστατικού - τιμολογίου πραγματοποιείται και μέσα από το φάκελο. Ο φάκελος κοστολόγησης αποτελεί εξειδικευμένο αντικείμενο το οποίο δεν θα αναλυθεί στο συγκεκριμένο επίπεδο του σεμιναρίου.

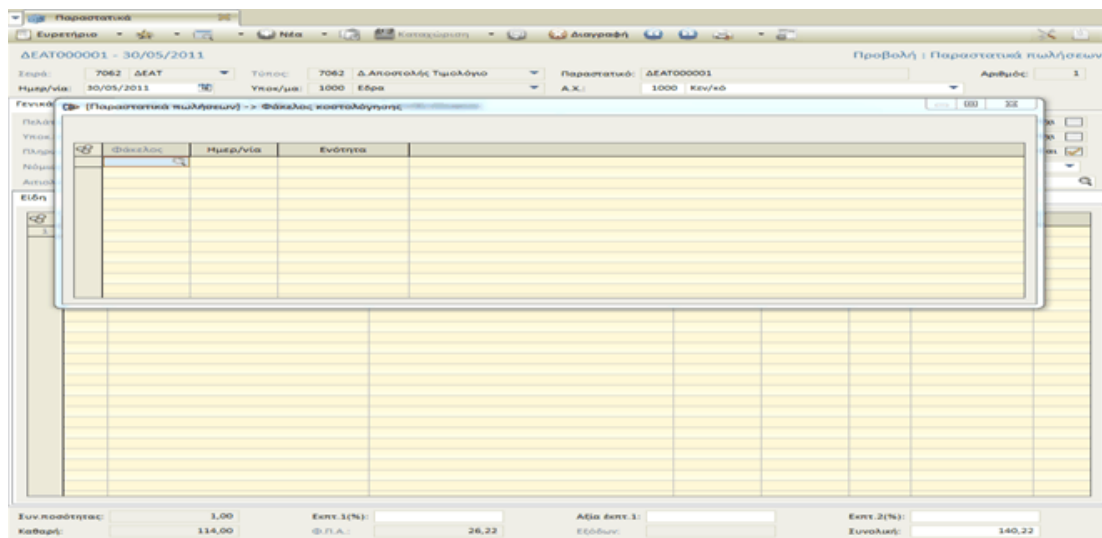

Εικόνα 13. Φάκελος Κοστολόγησης

- **Επαναυπολογισμός:** Με την επιλογή του «Επαναυπολογισμού» εμφανίζεται το μήνυμα : «Να γίνει ξανά υπολογισμός τιμών και εκπτώσεων για το παραστατικό; [Ναι] / [Όχι]». Εάν επιλέξετε [Ναι], η εφαρμογή ελέγχει και ενημερώνει εκ νέου τις τιμές και εκπτώσεις που καταχωρήθηκαν



στο παραστατικό βάσει της παραμετροποίησης του συγκεκριμένου παραστατικού.

- **Παράδειγμα 1ο.** Αν στο παραστατικό έχετε ορίσει ότι χρησιμοποιεί τιμή χονδρικής και έχετε αλλάξει την τιμή του είδους πάνω στο παραστατικό, τότε με τον επαναυπολογισμό θα προταθεί ξανά η τιμή χονδρικής του είδους.
- **Παράδειγμα 2ο.** Έχετε ορίσει στο παραστατικό ότι χρησιμοποιεί τιμή χονδρικής. Επιλέγετε κάποιο είδος και καταχωρείτε το παραστατικό. Στη συνέχεια αλλάζετε τη τιμή χονδρικής του είδους. Με τον Επαναυπολογισμό, θα ενημερωθεί το παραστατικό με τη νέα τιμή χονδρικής του είδους.

► *Σημείωση: Η συγκεκριμένη εργασία δεν ενημερώνει τιμές που προήλθαν από τιμολογιακές πολιτικές.*

Εάν επιλέξετε να γίνει ξανά υπολογισμός των τιμών και των εκπτώσεων, εμφανίζεται το εξής μήνυμα: «Αρχικοποίηση τιμών και εκπτώσεων για είδη με συμφωνία; [Ναι] / [Όχι]». Εάν επιλέξετε [Ναι] θα γίνει ξανά υπολογισμός στις γραμμές των ειδών με συμφωνία (τιμολογιακή πολιτική).

- **Προήλθε από:** Η επιλογή «Προήλθε από» εμφανίζει όλα τα παραστατικά από τα οποία προήλθε το συγκεκριμένο παραστατικό (εφόσον πραγματοποιήθηκε μετασχηματισμός). Με διπλό κλικ πάνω στη γραμμή εμφανίζεται το παραστατικό.
- **Μετασχηματίστηκε σε:** Η επιλογή «Μετασχηματίστηκε σε» εμφανίζει όλα τα παραστατικά στα οποία μετασχηματίστηκε το συγκεκριμένο παραστατικό (πραγματοποιήθηκε εργασία μετασχηματισμού). Με διπλό κλικ πάνω στη γραμμή εμφανίζεται το παραστατικό.



- **Συμφωνία Συνόλου:** Εάν χρησιμοποιείτε τιμολογιακές πολιτικές με εφαρμογή στο σύνολο του παραστατικού, τότε με την επιλογή «Συμφωνία > συνόλου» εμφανίζονται οι τιμολογιακές πολιτικές που εφαρμόζονται στο παραστατικό και τα στοιχεία αυτών. Οι τιμολογιακές πολιτικές αποτελούν εξειδικευμένο αντικείμενο το οποίο δεν θα αναλυθεί στο συγκεκριμένο επίπεδο του σεμιναρίου.
  
- **Επιλογή Σύμβασης:** Όταν καταχωρείτε παραστατικό πώλησης –τιμολόγιο για τον πελάτη στον οποίο έχετε καταχωρήσει σύμβαση, αν επιλέξετε από Σχετικές εργασίες – επιλογή σύμβασης, τότε εμφανίζεται ο διάλογος για επιλογή σύμβασης του συγκεκριμένου πελάτη. Στο διάλογο επιλογής της σύμβασης, μπορείτε να συμπληρώσετε την ποσότητα για την οποία θα καταχωρηθεί το τιμολόγιο και την επόμενη φορά που θα επιλέξετε να τιμολογήσετε μέσα από σύμβαση, θα προτείνεται η εκκρεμής ποσότητα.
  
- **Ανάλυση Activity Based costing:** Αφορά στο Activity Based costing και στην ανάλυση που μπορείτε να κάνετε στα κέντρα κόστους.
  
- **Άρθρο:** Με την επιλογή «Άρθρο» βλέπετε την εγγραφή που πραγματοποιήθηκε στη Γενική λογιστική για το συγκεκριμένο παραστατικό. Η Γενική Λογιστική αποτελεί εξειδικευμένο αντικείμενο το οποίο δεν θα αναλυθεί στο συγκεκριμένο επίπεδο του σεμιναρίου.
  
- **Αντιστοίχιση με έσοδα έξοδα:** Με την επιλογή «Αντιστοίχιση με έσοδα έξοδα» βλέπετε την εγγραφή που πραγματοποιήθηκε στο κύκλωμα των Εσόδων –Εξόδων για το συγκεκριμένο παραστατικό. Τα έσοδα-έξοδα



αποτελούν εξειδικευμένο αντικείμενο το οποίο δεν θα αναλυθεί στο συγκεκριμένο επίπεδο του σεμιναρίου.

- **Επιλογή Συμφωνίας:** Με την επιλογή «Επιλογή συμφωνίας» εμφανίζεται η συμφωνία - τιμολογιακή πολιτική που εφαρμόζεται στο παραστατικό και μπορείτε να επιλέξετε και μια διαφορετική συμφωνία - τιμολογιακή πολιτική. Οι τιμολογιακές πολιτικές αποτελούν εξειδικευμένο αντικείμενο το οποίο δεν θα αναλυθεί στο συγκεκριμένο επίπεδο του σεμιναρίου.
- **Σχετικά έγγραφα:** Στα «Σχετικά έγγραφα» μπορείτε να επιλέξετε αρχείο (π.χ. κάποιο Word ή Excel ) το οποίο θα αποθηκευτεί με την εγγραφή του συγκεκριμένου παραστατικού.
- **Εμφάνιση σε χάρτη:** Αν επιλέξετε «Εμφάνιση σε χάρτη» μπορείτε να δείτε στο χάρτη τη διεύθυνση που ορίσατε ως διεύθυνσης παράδοσης του παραστατικού.

### **5.3. Ακύρωση Παραστατικών Πωλήσεων**

Η ακύρωση παραστατικών πωλήσεων είναι μια συνήθης εργασία η οποία πραγματοποιείται κατά κύριο λόγο σε περίπτωση που κάποιο παραστατικό πωλήσεων καταχωρήθηκε λανθασμένα. Με δεξί κλικ επί οποιασδήποτε επιλεγμένης εγγραφής στο ευρετήριο παραστατικών, μπορείτε να προχωρήσετε στην ακύρωσή του επιλέγοντας την εργασία «Ακύρωση με αντιλογισμό» είτε την εργασία «Αναίρεση κινήσεων».



Ημερ/νία	Παραστατικό	Υποκ/μα	Κωδικός	Επωνυμία	Συνολ.οξία	Μετασχηματισμός	Παραστατικό
01/09/2010	ΔΕΑΤ000021	Εξοδ	105	Μελισσάρης Μάριος	149,44	Όχι	ΔΕΑΤ000021

- Μετασχηματισμός
- Αρση εκκρεμότητας
- Επαναφορά εκκρεμ.
- Επεξεργασία παραστατικών
- Αντιγραφή παραστατικού
- Ανίρεση κινήσεων
- Ακύρωση με αντιλογισμό**
- Επανεκδοση με αντιλογισμό
- Πρόταση εξυπηρέτησης
- Σε παραστατικά αγοράς
- Σε παραστατικά παραγωγής
- Σε εντολή παραγωγής
- Επανυπολογισμός

Εικόνα 14. Ακύρωση Παραστατικών Πωλήσεων

### 5.3.1. Ακύρωση με Αντιλογισμό

Χρησιμοποιείτε τη συγκεκριμένη εργασία για να ακυρώσετε παραστατικά που έχουν εκδοθεί μηχανογραφικά και κατά συνέπεια για την ακύρωσή τους απαιτείται η έκδοση σχετικού παραστατικού (π.χ. Μηχανογραφημένο Τιμολόγιο Πώλησης) . Θα πρέπει να σημειωθεί πως η ακύρωση με αντιλογισμό χρησιμοποιείται μόνο σε περίπτωση λάθους και μόνο όταν το αρχικό παραστατικό βρίσκεται ακόμα στην επιχείρηση. Σε αντίθετη περίπτωση πρέπει να γίνει έκδοση ενός αντίστοιχου πιστωτικού παραστατικού.

Από το ευρετήριο των παραστατικών πωλήσεων επιλέγετε το παραστατικό που θέλετε να ακυρώσετε και με δεξί κλικ (επί του επιλεγμένου παραστατικού) επιλέγετε «Ακύρωση με αντιλογισμό». Η εφαρμογή εμφανίζει αυτόματα το ακυρωτικό παραστατικό βάσει της ακυρωτικής σειράς που έχετε ορίσει στα στοιχεία της Σειράς του υπό ακύρωση παραστατικού.

Εάν επιλέξετε καταχώρηση του ακυρωτικού παραστατικού τότε :

- Το υπό ακύρωση παραστατικό χαρακτηρίζεται ως «ακυρωμένο».
- Τα οικονομικά στοιχεία των οντοτήτων ενημερώνονται με τις αντίστροφες κινήσεις



- Δημιουργείται άρθρο λογιστικής με αντίστροφο πρόσημο στις αξίες.

### **5.3.2. Αναίρεση κινήσεων**

Η «Αναίρεση κινήσεων» χρησιμοποιείται μόνο για τις περιπτώσεις όπου απαιτείται ακύρωση της ενημέρωσης των οικονομικών στοιχείων που έχει επιφέρει το παραστατικό χωρίς διαγραφή του παραστατικού. Η ακύρωση με τη μέθοδο αυτή εφαρμόζεται σε παραστατικά που έχουν εκδοθεί χειρόγραφα αλλά έχουν καταχωρηθεί στο σύστημα.

Από το ευρετήριο των παραστατικών πωλήσεων επιλέγετε το παραστατικό του οποίου θέλετε να ανατρέξετε τις κινήσεις και με δεξί κλικ (επί του επιλεγμένου παραστατικού) επιλέγετε «Αναίρεση κινήσεων». Με την επιλογή εμφανίζεται το μήνυμα : «Να ακυρωθεί το παραστατικό .....». Εάν επιλέξετε [Ναι] τότε:

- Το υπό ακύρωση παραστατικό χαρακτηρίζεται ως «ακυρωμένο».
- Διαγράφονται όλες οι κινήσεις που έχουν ενημερώσει οικονομικά στοιχεία κατά την καταχώρηση του παραστατικού που ακυρώθηκε
- Διαγράφεται το άρθρο λογιστικής που τυχόν έχει προκύψει από την καταχώρηση του παραστατικού που ακυρώθηκε.
- Δεν δημιουργείται ακυρωτικό παραστατικό.

### **5.3.3. Επανεκδοση με Αντιλογισμό**

Η εργασία «επανεκδοση με αντιλογισμό» αφορά κυρίως πρατήρια. Αναπτύχθηκε με σκοπό, την ταυτόχρονη ακύρωση του παραστατικού που επιλέγετε στο ευρετήριο των πωλήσεων, και την έκδοση νέου παραστατικού. Δηλαδή , ενώ έχετε εκδώσει Απόδειξη λιανικής σας ζητάνε Τιμολόγιο. Οπότε η διαφορετικότητα σε σχέση με την εργασία ακύρωση με αντιλογισμό αφορά την ταυτόχρονη έκδοση νέου παραστατικού.





### **5.3.4. Άρση εκκρεμοτήτων**

Η άρση της εκκρεμότητας που δημιουργείται κατά την καταχώριση παραστατικών μπορεί να γίνει με δύο τρόπους:

- Στο σύνολο του παραστατικού με δεξί κλικ επί του επιλεγμένου παραστατικού σε ευρετήριο παραστατικών και επιλογή «Άρση εκκρεμότητας».
- Σε συγκεκριμένη γραμμή παραστατικού με δεξί κλικ στη γραμμή και επιλογή «Άρση εκκρεμότητας γραμμής».

Σε κάθε περίπτωση, η άρση της εκκρεμότητας έχει ως αποτέλεσμα την ενημέρωση του πεδίου «Ακυρωμένα» με τις αντίστοιχες ποσότητες στις λεπτομέρειες γραμμής. Για να ακυρώσετε την άρση της εκκρεμότητας θα πρέπει να μεταβάλετε την τιμή του πεδίου «Ακυρωμένα».

## **5.4. Μετασχηματισμοί Παραστατικών Πωλήσεων**

### **5.4.1. Γενικά**

Η διαδικασία μετασχηματισμού χρησιμοποιείται στην εμπορική διαδικασία για την εύκολη μετατροπή παραστατικών σε διάφορα στάδια συναλλαγών, π.χ παραγγελίας σε δελτίο αποστολής, δελτίο αποστολής σε τιμολόγιο, τιμολόγιο σε πιστωτικό κ.α. Για παράδειγμα, συνήθως μετά από μια παραγγελία από πελάτη πρέπει να αποσταλεί ένα τιμολόγιο - δελτίο αποστολής το οποίο κατά πάσα πιθανότητα θα περιέχει στοιχεία ίδια με της παραγγελίας. Για λόγους ευκολίας καταχώρησης το τιμολόγιο - δελτίο αποστολής μπορεί να καταχωρηθεί αυτόματα με αναφορά στην παραγγελία. Με τον όρο αυτόματα εννοείται η αυτόματη πρόταση ειδών ποσοτήτων και αξιών με τη δυνατότητα αλλαγής κατά βούληση.



Με την εργασία του μετασχηματισμού μεταφέρονται αυτόματα στοιχεία από το αρχικό στο τελικό παραστατικό ενώ παράλληλα, τηρείται ιστορικό εκτέλεσης εκκρεμοτήτων ανά γραμμή αρχικού παραστατικού. Με την ολοκλήρωση του μετασχηματισμού ενημερώνεται το πεδίο «Εκτελεσμένα» στις λεπτομέρειες γραμμής των παραστατικών προέλευσης. Θα πρέπει επίσης να σημειωθεί ότι η διαδικασία μετασχηματισμού πρέπει να επιλέγεται όταν είναι επιθυμητή η συσχέτιση του παραστατικού που μετασχηματίζεται με το παραστατικό που προκύπτει από το μετασχηματισμό.

Η εργασία μετασχηματισμού είναι διαθέσιμη στη λίστα εργασιών που προβάλλεται με δεξί κλικ επί των επιλεγμένων εγγραφών σε όλα τα ευρετήρια παραστατικών.

Ημερ/νία	Παραστατικό	Υποκ/μα	Κωδικός	Επωνυμία	Συνολική
25/11/2010	ΠΑΡΧ000001	Εδρα		ΠΕΛΑΤΗΣ ΕΣΩΤΕΡΙΚΟΥ	147,60
22/11/2010	ΠΤΕΚ000001	Εδρα		est pistotika	123,00
22/11/2010	ΤΙΜΠ000002	Εδρα		ΠΕΛΑΤΗΣ ΕΣΩΤΕΡΙΚΟΥ	123,00

- Μετασχηματισμός
- Αρση εκκρεμοτήτας
- Επαναφορά εκκρεμ.
- Επεξεργασία παραστατικών
- Αντιγραφή παραστατικού
- Αναίρεση κινήσεων
- Ακύρωση με αντλογισμό
- Επανεκδοση με αντλογισμό
- Πρόταση εξυπηρέτησης
- Σε παραστατικά αγοράς
- Σε παραστατικά παραγωγής
- Σε εντολή παραγωγής
- Επανυπολογισμός

Εικόνα 15. Μετασχηματισμός από Ευρετήριο



## 5.4.2. Διαδικασία και Επιλογές Μετασχηματισμού

Μετασχηματισμός παραστατικών

Εκτέλεση Πολυεταίρική Πρότυπα Δεδομένα

Σε σειρά: 7041 ΔΕΑΠ Ημερ/νία: 25/11/2010

Διατήρηση τιμών:  Ναι Διατήρηση ισοτιμιών:  Ναι

Μεταφορά εξόδων:  Όχι Χρήση κωδ.συσχέτισης:  Όχι

Ακύρωση τριγων.:  Όχι Μόνο είδη με υπολ.:  Όχι

Διατήρηση καθ.ΦΠΑ:  Ναι Μεταφορά παρατηρήσεων:  Ναι

Νέα κατάσταση: 2 Προς τιμολόγηση

Ομαδοποίηση: Ανά Συμπεριφορά, Backorder, Συναλλασσόμενο και Νόμισμα

Διαδικασία: Στην οθόνη Ταξινόμηση κατά:

Παραστατικά προέλευσης

Νέα κατάσταση: 1 Μετασχηματισμένο

Πρόοδος εκτέλεσης

Εικόνα 16. Επιλογές Μετασχηματισμού

Στην οθόνη που προβάλλεται καθορίζονται τα εξής:

- **Σε σειρά:** Επιλέγετε τη Σειρά παραστατικού στην οποία θα μετασχηματίσετε το συγκεκριμένο παραστατικό.
- **Διατήρηση τιμών:** Με την ένδειξη «Ναι» στη συγκεκριμένη παράμετρο μεταφέρονται οι τιμές του αρχικού παραστατικού (δεν λαμβάνεται υπόψη η παράμετρος «χρησιμοποιεί τιμή» του τύπου του νέου παραστατικού).
- **Μεταφορά εξόδων:** με την ένδειξη «Ναι» μεταφέρονται τα έξοδα του αρχικού παραστατικού.
- **Ακύρωση τρίτων:** Το πεδίο χρησιμοποιείται για τις περιπτώσεις όπου στα στοιχεία διακίνησης του παραστατικού έχουν δηλωθεί διαφορετικοί συναλλασσόμενοι από το βασικό συναλλασσόμενο του παραστατικού. Κατά το μετασχηματισμό, ανάλογα με τον τύπο στον οποίο μετασχηματίζεται το παραστατικό χρησιμοποιούνται κατά περίπτωση οι λοιποί συναλλασσόμενοι. Αποτελεί τη default συμπεριφορά αλλά υπάρχει δυνατότητα ακύρωσής του τόσο κατά την επεξεργασία όσο και κατά το μετασχηματισμό. Επιλέγοντας



«Ακύρωση», τότε σε οποιοδήποτε τύπο κι αν μετασχηματισθεί το παραστατικό, θα προταθεί ο βασικός συναλλασσόμενος.

- **Διατήρηση καθ. ΦΠΑ:** Αν στο αρχικό παραστατικό έχετε αλλάξει το καθεστώς ΦΠΑ τότε επιλέγετε αν κατά το μετασχηματισμό στο νέο παραστατικό θα διατηρηθεί η αλλαγή αυτή.
- **Διατήρηση ισοτιμιών:** Επιλέγοντας «Ναι» οι ισοτιμίες νομισμάτων από τα αρχικά παραστατικά θα μεταφερθούν στο τελικό παραστατικό.
- **Χρήση κωδικών συσχέτισης:** Εάν επιλέξετε «Ναι» στη παράμετρο τότε στο τύπο που θα μετασχηματιστεί το παραστατικό θα προτείνονται τα είδη που έχουν οριστεί ως κωδικοί συσχέτισης των ειδών του αρχικού παραστατικού.
- **Μόνο είδη με υπόλοιπο:** Θα μεταφερθούν στο νέο παραστατικό μόνο τα είδη τα οποία έχουν υπόλοιπο στην αποθήκη.
- **Μεταφορά παρατηρήσεων:** Επιλέγετε «Ναι» αν θέλετε να μεταφέρονται οι παρατηρήσεις του αρχικού παραστατικού.
- **Νέα κατάσταση:** Η ένδειξη που θα ορίσετε στο πεδίο "Νέα κατάσταση (τελικού παραστατικού)" , με την ολοκλήρωση της διαδικασίας του μετασχηματισμού, θα ενημερώσει το πεδίο "Κατάσταση" του τελικού παραστατικού.
- **Ομαδοποίηση:** Η συγκεκριμένη παράμετρος καθορίζει σε ποιο συνδυασμό των στοιχείων των παραστατικών προέλευσης θα βασίζεται η ομαδοποίηση των παραστατικών που παράγονται. Εάν επιλέξετε «Ένα προς ένα» δεν θα υπάρξει ομαδοποίηση των παραστατικών.
- **Διαδικασία:** Επιλέγετε αν θα προβάλλονται τα τελικά παραστατικά στην οθόνη πριν καταχωρηθούν (ώστε να τροποποιήσετε στοιχεία τους) είτε αν θα καταχωρηθούν απευθείας.
- **Ταξινόμηση κατά:** Αν επιλέξετε πολλά παραστατικά επιλέγετε την ταξινόμηση αυτών κατά κωδικό ή επωνυμία του συναλλασσόμενου.

### 5.4.3. Επεξεργασία παραστατικών

Η Επεξεργασία παραστατικών χρησιμοποιείται επίσης για μετασχηματισμό παραστατικών και συγκεκριμένα παρέχει δυνατότητα συμπύκνωσης όμοιων κωδικών στο τελικό παραστατικό (μία γραμμή ανά κωδικό ανεξάρτητα από τις γραμμές προέλευσης). Κάτω από προϋποθέσεις, ενημερώνει το πεδίο <Ακυρωμένα> στις λεπτομέρειες γραμμής των αρχικών παραστατικών.

Εικόνα 17. Επεξεργασία Παραστατικών

Οι επιπλέον επιλογές στην Επεξεργασία παραστατικών είναι οι εξής:

- Μόνο εκκρεμότητες: επιλέγοντας [Ναι], τότε στο τελικό παραστατικό θα προτείνονται μόνο οι ποσότητες σε εκκρεμότητα του αρχικού παραστατικού. Εάν επιλέξετε [Όχι], προτείνεται το σύνολο της ποσότητας των αρχικών παραστατικών ανεξάρτητα αν μέρος της ποσότητας έχει ήδη μετασχηματιστεί ή όχι.
- Συμπύκνωση γραμμών: επιλέγετε αν θα γίνει συμπύκνωση των γραμμών κατά κωδικό είδους είτε κατά κωδικό είδους και ΑΧ.



- Κάλυψη (εκκρεμοτήτων): η παράμετρος αφορά τα παραστατικά προέλευσης και ορίζετε τα εξής:
- Καμία ενέργεια: δεν επιφέρει καμία ενέργεια όσο αφορά τις εκκρεμότητες του αρχικού παραστατικού.
  - Συνολική άρση των εκκρεμοτήτων – ενημερώνει το πεδίο "Ακυρωμένα" στη γραμμή της αρχικής παραγγελίας με τη συνολική ποσότητα της γραμμής στην αρχική παραγγελία, ανεξάρτητα με την ποσότητα που έχει μετασχηματιστεί.
  - Μερική άρση εκκρεμοτήτων – ενημερώνει το πεδίο "Ακυρωμένα" στη γραμμή της αρχικής παραγγελίας με την ποσότητα που υπάρχει στο παραστατικό μετασχηματισμού.
  - Διαγραφή εκκρεμοτήτων – δεν ενημερώνει το πεδίο "Ακυρωμένα" στις λεπτομέρειες γραμμής αλλά μεταβάλλει τις ποσότητες της αρχικής παραγγελίας, αφαιρώντας τις ποσότητες που έχουν μετασχηματιστεί. Επιπλέον, διαγράφει όλες γραμμές των παραστατικών προέλευσης έχουν μετασχηματιστεί πλήρως. Όταν μετασχηματιστούν πλήρως όλες οι γραμμές, το αρχικό παραστατικό διαγράφεται από το σύστημα.

#### **5.4.4. Μαζικός μετασχηματισμός**



Εικόνα 18. Μαζικός Μετασχηματισμός

Η εργασία του μαζικού μετασχηματισμού παραστατικών χρησιμοποιείται για να μετασχηματίσετε παραστατικά της ίδιας Σειράς σε παραστατικά άλλης Σειράς. Βρίσκεται στη διαδρομή Πωλήσεις – Μαζική επεξεργασία – Εκτέλεση μετασχηματισμών.

#### 5.4.5. Μετασχηματισμός παραστατικών πωλήσεων σε αγορών

Μέσα από το ευρετήριο των παραστατικών πωλήσεων με δεξί κλικ στο παραστατικό που επιθυμείτε, επιλέγετε <Σε παραστατικά αγορών>.



Κωδ.	Περιγραφή	Προμηθευτής	Επωνυμία	Α.Χ.	Ποσότητα	Αγορασθέντα	Προς αγορά
101	Υγνόσασκος -15ε	101	Γενική Προμηθευτική	Κεν/κό	5		5

Εικόνα 19. Μετασηματισμός Παραστατικών Πωλήσεων σε Αγορών

Με την επιλογή αυτή εμφανίζεται ο διάλογος της δημιουργίας παραστατικών αγορών.

- **Σειρά:** επιλέγετε τη Σειρά με την οποία θα δημιουργηθεί το παραστατικό αγοράς.
- **Διατήρηση τιμών:** επιλέγετε αν το παραστατικό αγοράς θα καταχωρηθεί με τις τιμές που έχει το παραστατικό πώλησης.
- **Διαδικασία:** με την επιλογή «Μαζικά» γίνεται αυτόματα η δημιουργία του - των παραστατικών αγορών. Με την επιλογή «σε οθόνη» προβάλλεται το παραστατικό αγοράς προς καταχώρηση.
- **Προμηθευτής:** συμπληρώνετε το προμηθευτή στον οποίο θα καταχωρηθεί το παραστατικό αγοράς. Εφόσον θέλετε να δημιουργήσετε παραστατικά σε διαφορετικούς προμηθευτές, τότε στις γραμμές των ειδών συμπληρώνετε ανά γραμμή τον προμηθευτή.
- Στις γραμμές του διαλόγου προβάλλονται τα είδη που έχετε καταχωρήσει στο παραστατικό πώλησης και η ποσότητα αυτών. Στο πεδίο «Προς αγορά»





συμπληρώνετε τη ποσότητα που θα καταχωρηθεί στο παραστατικό αγοράς. Το πεδίο «Αγορασθέντα» ενημερώνεται εφόσον έχει προηγηθεί ξανά μετασχηματισμός παραστατικού πωλήσεων σε παραστατικό αγοράς.

- ▶ *Σημείωση: Αν έχετε δηλώσει στα είδη συνήθη προμηθευτή, τότε στο διάλογο του μετασχηματισμού, θα προτείνεται από την εφαρμογή ο προμηθευτής αυτός.*
- ▶ *Σημείωση: Αντίστοιχα από το κύκλωμα των Αγορών μπορείτε να μετασχηματίσετε παραστατικό αγοράς σε πώλησης.*